

AU C♥EUR DE BAMBECCQUE



ÉDITION 2025

SOMMAIRE

MOT DU MAIRE

PROGRAMME FESTIVITÉS 2025

ETAT CIVIL 2024

NOUVEAUTÉS 2025

BUDGET

CONTACTS

TRAVAUX

**ON PARLE DE NOUS DANS LES
JOURNAUX**

FESTIVITÉS

POUR INFO

**RÉSULTATS CONCOURS
MAISONS FLEURIES**

LES ASSOS BAMBECQUOISES

MAIRIE DE BAMBECQUE



MOT DU MAIRE

GRÉGOIRE FRANCKE

Bambecquois ,Bambecquoises

Vous trouverez dans votre journal , une rétrospective , reprenant les principaux événements , les réalisations de l'année .

Un focus sur le budget , vous permet de connaître l'état de nos finances , et nous pouvons déjà vous dire que le bilan de l'année 2024 est positif . Dans le contexte de morosité et de restrictions budgétaires de l'État, nous pouvons être sereins .

Les gros investissements ont été réalisés avant la très probable baisse des subventions .

Ces restrictions si elles s'appliquent , entraîneront un ralentissement des investissements , il nous faudra plus de temps pour budgéter les projets .

Mais restons optimistes !

Et nous pouvons l'être , notre commune est attractive . Nous avons la chance d'avoir des commerces , artisans , entreprises , et des professionnels de santé .

Et tout cela dans une commune à taille humaine , calme , un beau village où il fait bon vivre .

Avec l'équipe municipale , nous travaillons pour notre village . Et cette année , nous entamons de gros travaux dans l'ancienne école privée .

Notre médecin et nos infirmières auront des locaux permettant d' accueillir au mieux les patients .

Nous aménageons un bâtiment pour une Mam .

Et enfin suite à une demande , l'ancien bureau de la directrice , verra s'installer une coiffeuse .

Avec la CCHF , nous avons aménagé la place et refait les trottoirs rue principale .

La place s'inscrit dans les nouvelles règles du plan climat , avec une infiltration de l'eau à la parcelle par l'utilisation de pavés drainants , avec des couleurs selon les usages .

Le journal est un des supports de communication , il ne paraît qu'une fois par an, et je vous incite fortement de privilégier le numérique ; avec la nouvelle page facebook : au coeur de bambecque et sur l'application panneau pocket .

Bonne lecture

Votre maire Grégoire FRANCKE

ETAT CIVIL 2024

NOUVEAU-NÉS

PRUVOST Augustin né le 17 février 2024

BUSSCHAERT Baptiste né le 20 février 2024

MONTHÉ Owen né le 08 avril 2024

COEVOET Manoé né le 17 mai 2024

DUROUX Liam né 17 août 2024

CNAPELYNCK Sam né le 25 septembre 2024

HOSPIE Eva née le 26 septembre 2024

BOURLEAUX Camélia née le 22 octobre 2024

DEROO Agnès née le 05 novembre 2024

MARTIN Jade née le 25 novembre 2024

COGERY Isao né le 28 novembre 2024



DÉCÈS



THELLIER José le 23 janvier 2024

LOOTENS Chantal veuve HAMEZ
le 15 février 2024

DOSE Thérèse veuve DEBACKER
le 03 août 2024

MARIAGES

VANPEPERSTRAETE Céline & PENEZ
Emmanuel le 02 mars 2024

VERHILLE Hélène & BENARD Matthieu
le 20 avril 2024

DEBOOM Charlène & BODELET
Jonathan le 11 mai 2024

DUCROCQ Christelle & LEFEBVRE
Christophe le 31 août 2024

VERHILLE Emilie & OGER Grégoire
le 07 septembre 2024

VERHAEGHE Honorine & BOURLEAUX
Anthony le 14 septembre 2024

842 habitants à Bambecque en 2024



POINT FINANCIER BUDGET 2024

Le compte administratif de 2023 laisse apparaître un excédent de fonctionnement de 301 805,42 € et un excédent en investissement de 44 915,46 €.

Le conseil municipal a décidé d'affecter 81 805 € du fonctionnement pour le mettre en investissement.

On a un report de 220 000, 42 € en recette de fonctionnement.

Budget 2024 en fonctionnement : équilibré à 862 657,42 €

Dépenses :

- Charges à caractère général : 479 961 € (dont 237 000 € de réserve)
- Charges de personnels : 243 400 €
- Contribution CCHF : 9 853 €
- Autres charges de gestion courantes : 103 543 €
- Charges financières : 25 900 €

Recettes :

- Excédent reporté : 220 000,42 €
- Atténuation de charges : 9 700 €
- Produits de services : 22 800 €
- Impôts et taxes : 25 916 €
- Fiscalité locale : 369 916 €
- Dotations et participations : 199 325 €
- Autres produits de gestion courante : 15 000 €



Budget d'investissement : 355 549,46 €

Dépenses :

- Remboursement d'emprunts : 41 507 €
- Immobilisations corporelles : 300 213, 46 € (dont 220 000 pour l'achat de l'école)
- Immobilisations en cours : 10 000 €

Recettes :

- Solde d'exécution reporté : 15 157,46 €
- Dotations et fonds divers : 156 805 € (dont 81 805 d'affectation du résultat)
- Subvention d'investissement : 33 587 €
- Emprunt : 150 000 € (pour l'achat de l'école)

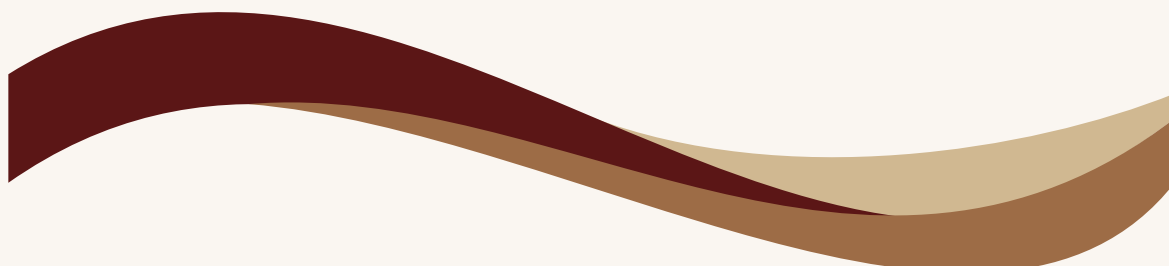

TRAVAUX DE VOIRIE



FINANCEMENT

85% CCHF

**15% DÉPARTEMENT
DU NORD**

400 000€



Pour la place , l'enrobé est remplacé par des pavés drainants de couleurs différentes selon les usages , voie de circulation , place de parking et voie piétonne .
Places de parking disponibles devant la caserne des douanes

TRAVAUX TRANSFORMATION DE L'ANCIENNE ÉCOLE



Partie du bâtiment principal , deux cabinets médicaux sont créés l'un pour le docteur Moffelein ,l'autre pourra accueillir un interne , un docteur junior ..., et pourquoi pas un second médecin . On n'oublie pas la salle d'attente et le cabinet pour nos infirmières .

TRAVAUX TRANSFORMATION DE L'ANCIENNE ÉCOLE



Dans ce bâtiment deux pièces sont disponibles l'une d'environ 50 m carrés et l'autre 100 m carrés . Ces deux salles seront aménagées en fonction des demandes en privilégiant d'autres professionnels de santé que ce soit dans le médical ou le paramédical



Il est prévu sous réserve de l'accord des services concernés l'ouverture d'une MAM dans ce bâtiment du fond .



TRAVAUX DIVERS



pose de bordures à la
médiathèque



pose d'un auvent à l'école



peinture couloir
périscolaire/dortoir

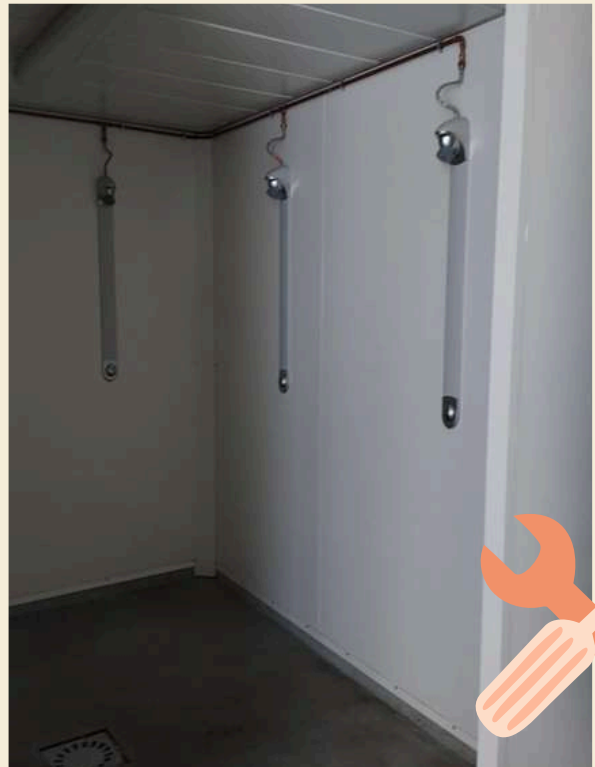

remise en état des douches au
vestiaires du foot

TRAVAUX DE LA MAIRIE

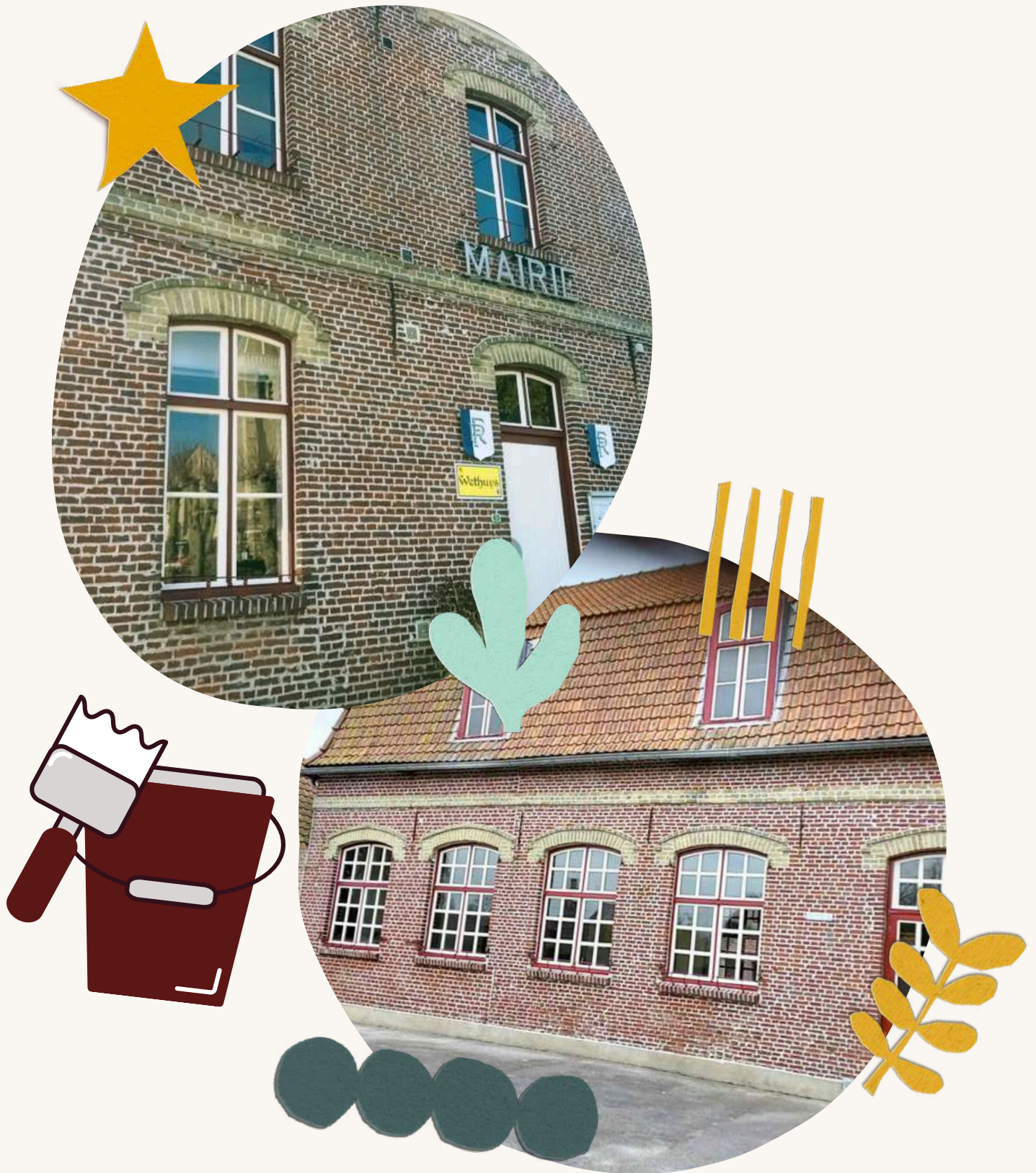

Suite au diagnostic énergétique de la mairie et de la salle , des choix devront être faits , et ce n'est pas simple , certains travaux ayant un retour sur investissement de plus de 20 ans !!
on se donne un temps de réflexion .

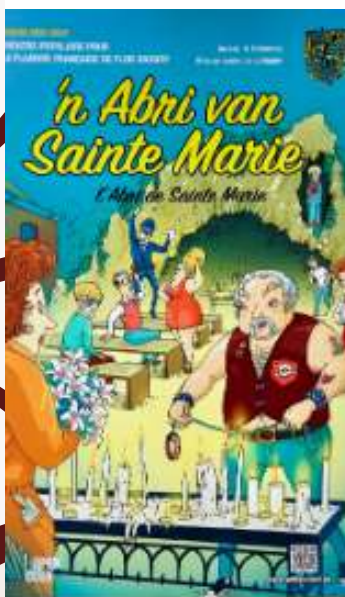

FESTIVITÉS

après-midi récréative
théâtre Flamand
médaillés d'honneur du travail
rallye pays du lin





FESTIVITÉS

spectacle de Noël
défilé de la Saint Martin
Banquet des aînés
soirée spectacle



DE BRIQUE ET DE BAROQUE

CONCERTS • EXPOSITION • VISITE GUIDÉE

Festival des Tritons réunis à Bambecque

MAIS C'ÉTAIT QUOI?

En 2024 le festival a eu lieu les 6 et 7 sept
Après le vernissage de l'expo salle des fêtes,
différents artistes ont exposé des oeuvres
Il y a eu une visite guidée de l'église et le soir un
concert folk songs.

Le lendemain un atelier de chants et
découvertes vocales , un concert commenté, un
apéro concert avec la prestation de Thibault
Camerlynck guitare et voix.

Puis le concert de clôture dans l'église avec les
tritons réunis et le groupe hippocampe.



catégorie grand espace
Me Francke Anne-Chantal



catégorie façade et jardinet
Me Debaque Patricia



catégorie façade
Me Duyck Vanessa



RÉSULTATS CONCOURS MAISONS FLEURIES REMISE DES PRIX



PROGRAMME FESTIVITÉS 2025

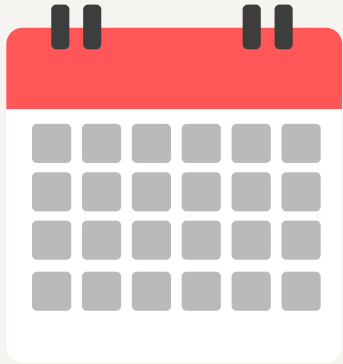

BROCANTE 14 JUIN 2025

MARCHE 7 SEPEMBRE 2025

FESTIVAL DE BRIQUE ET DE BAROQUE 13 ET 14 SEPTEMBRE 2025

BANQUET DES AÎNÉS 26 OCTOBRE 2025

SAINT MARTIN 10 NOVEMBRE 2025

SOIRÉE SPECTACLE 22 NOVEMBRE 2025

SPECTACLE NOËL 13 DÉCEMBRE 2025

NEWS ALERT

Une nouvelle page facebook "Au Coeur de Bambecque" a été créée par la commission communication du conseil municipal

Celle ci permettra de rester informé en tant réel de l'actualité du village, des festivités, de la vie associative....

N'hésitez pas à aimer la page et à partager les évènements.

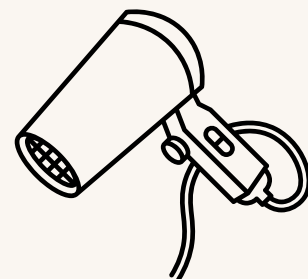
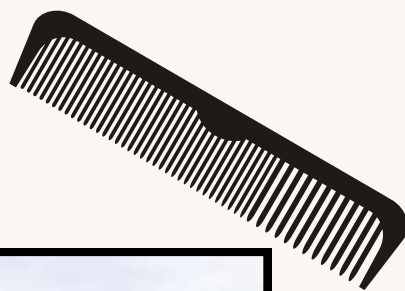

Dans la cour de l'ancienne école plus précisément dans le bureau de la directrice, une coiffeuse s'installe. Les travaux sont en cours.

La prestation sera uniquement sur rendez-vous.

POUR 2025

mise en place d'une borne électrique parking lotissement des Ifs

LA MOBILITÉ ÉLECTRIQUE EN QUELQUES CHIFFRES



1,4 million de véhicules électriques et hybrides rechargeables en circulation fin 2023, en France



10 400 véhicules électriques rechargeables personnels estimés sur le Territoire d'Énergie Flandre au 31 décembre 2023



129 525 points de recharge publics disponibles en France fin avril 2024, avec une croissance de **30 %** sur un an



Plus de 150 points de charge sur le Territoire d'Énergie Flandre à horizon fin 2024

POURQUOI INSTALLER UNE BORNE SUR MON TERRITOIRE ?

1

POUR AMÉLIORER L'ATTRACTIVITÉ DU TERRITOIRE

L'installation de bornes de recharge permet d'attirer de nouveaux visiteurs, entreprises et habitants possédant un véhicule électrique. Les bornes IRVE renforcent l'attrait touristique notamment auprès de visiteurs venus de régions ou pays voisins

2

POUR RÉPONDRE AUX NOUVEAUX BESOINS EN MOBILITÉ

Avec l'augmentation du nombre de véhicules électriques et véhicules hybrides rechargeables, les bornes deviennent essentielles pour répondre aux besoins des citoyens, notamment ceux n'ayant pas la possibilité de se recharger à domicile

3

POUR SOUTENIR LA TRANSITION ÉCOLOGIQUE

L'installation de bornes IRVE permet de contribuer à la réduction des émissions en CO2 et à l'atteinte des objectifs climatiques nationaux visant à installer 400 000 points de charge publics à horizon 2030

LE SCHÉMA DIRECTEUR DES INFRASTRUCTURES DE RECHARGE DES VÉHICULES ÉLECTRIQUES

Le Territoire d'Énergie Flandre a élaboré un Schéma Directeur des infrastructures de recharge des véhicules électriques en co-construction avec l'AGUR, ENEDIS et la CC Flandre Lys. Celui-ci a été adopté le 21 juillet 2022 et fixe un objectif de 404 points de charge à horizon 2026.

Une prise en charge jusqu'à 75 % des coûts de raccordement des infrastructures de recharge ouvertes au public est applicable jusqu'à fin 2025, pour toute borne s'inscrivant dans un SDIRVE.



CONTACTS



CABINET DE KINÉSITHÉRAPEUTES

PHILIPE Anabelle
12 route de West Cappel
59470 Bambecque
03.28.64.01.86

TIMMERMAN Juliette
12 route de West Cappel
59470 Bambecque
03.28.64.01.86

CABINET MÉDICAL

Docteur MOFFELEIN Audrey
8 route de West Cappel
59470 Bambecque
03.28.21.40.32

CABINET INFIRMIERS

DEWAELE Marine
59 rue Principale
59470 Bambecque
06.42.56.97.20

BAUDE Alisson
59 rue Principale
59470 Bambecque
06.73.75.65.82

OSTÉOPATHIE

DEMOULIN Brice
53 rue Principale
59470 Bambecque
06.83.63.20.29



Les petites boucheries résistent bien, l'exemple de la Maison Racine

Malgré la désertification des commerces dans les petites communes, un secteur ne semble pas touché par les fermetures. Les boucheries dans les villages des Hauts-de-Flandre sont toujours plus nombreuses. Pour Benjamin et Anaïs, le choix de Bambecque n'était pas leur priorité, mais leur implantation est réussie.

PAR BENJAMIN DEGREVE
dunkerque@lavoixdunord.fr

BAMBECCQUE.

« On ne s'est pas projeté au départ vers la campagne, on a vu sur Le Bon Coin une annonce qui ressemblait à une annonce type SOS village, alors on s'est lancé », explique Anaïs, 31 ans. C'est en 2017 que le couple, qui s'est connu dans un collège du Pas-de-Calais, a décidé de se lancer dans l'acquisition des murs d'une ancienne boucherie dans la commune de Bambecque.

Un projet qui a pris du temps et qui a permis au couple de mûrir leurs envies. Après onze ans chez Oscar traiteur à Lambersart, Benjamin était prêt à se lancer en

« On s'est posé la question de comment nous consommons au quotidien, même si ce n'est pas banal pour un boucher-charcutier, on ne mangeait presque plus de viande. Le plus important, c'est de connaître ce qu'on achète et à quel. » Maison Racine propose de l'agneau d'Esquelbecq, de la volaille de Licques, des œufs de Bambecque, du porc de Steenwerck, des pâtes de Gondecourt, de la farine d'Hazebrouck, et bien d'autres encore. Afin de tout préparer, Maison Racine n'est ouverte que quatre jours dans la semaine.

LES BOUCHERIES SONT-ELLES ÉPARGNÉES PAR LES CRISES ?

La boucherie s'est installée après la crise sanitaire. Même si la guerre en Ukraine a fait flamber



solo. Anaïs quitte alors son travail d'assistante sociale et se lance dans l'aventure. « Pendant cinq ans, il n'y avait plus de bouchers-charcutiers dans la commune. Les habitants étaient contents de retrouver un commerce de proximité », explique le charcutier de 33 ans. Ils se sont même lancés en traiteur, malgré quelques réticences. « On nous disait que ça ne tiendrait pas, que s'installer en campagne était une mauvaise idée. »

UNE VOLONTÉ DE PRODUIRE LOCALEMENT

C'est après des questionnements sur leur manière de consommer que le duo a décidé de ne travailler qu'avec des éleveurs locaux. « Finalement ça n'avait pas de sens de s'installer en ville ou dans une plus grande commune. Tous les éleveurs avec qui nous travaillons sont autour de nous », explique Anaïs.

les prix de l'énergie, leur commerce a été épargné. Benjamin garde un souvenir de la crise du Covid : « Certaines boucheries faisaient près de trois fois leur chiffre d'affaires, les gens ont appris à consommer à proximité de chez eux et l'habitude ne s'est pas totalement perdue. » Le frère et le père de Benjamin sont bouchers-charcutiers dans le Pas-de-Calais. De leur passion commune pour le métier et leur expérience, ils savent l'importance de l'apprentissage pour conserver et former les futurs bouchers. « On sait qu'avec la personne que l'on forme nous aurons les mêmes valeurs, que notre mentalité et notre façon de faire seront incluses dans sa manière de travailler, c'est un plus pour l'employeur et pour l'employé. » ■ Infos pratiques : Maison Racine, ouvert le mardi, mercredi, vendredi et samedi, de 9 h 30 à 12 h 30 et de 15 h 30 à 19 h, 39, rue Principale à Bambecque.



Anaïs et Benjamin ont repris la boucherie il y a quatre ans.

« S'il y a autant de reprises, c'est parce qu'on s'est occupé de la formation »

Pour Laurent Rigaud, président régional de la Fédération des bouchers et de la chambre des métiers et de l'artisanat, la reprise de ces petits commerces confirme une politique volontariste menée en faveur de la formation.

« Sur notre territoire, cinq boucheries indépendantes ont été reprises l'année dernière. Est-ce un phénomène propre à la Flandre ?

« Pas forcément, on constate aussi ce phénomène dans l'Avesnois par exemple. S'il y a autant de reprises, c'est parce qu'on s'est occupé de la formation. Nous avons un cursus qui inclut



Laurent Rigaud, président régional de la fédération des bouchers et de la CMA. PHOTO PIERRE ROUANET

les apprentis à devenir chef d'entreprise. De partout en France, on vient dans la Région pour voir comment on forme. »

« Les boucheries tenues par Monsieur, Madame, et un apprenti sont de moins en moins nombreuses : celles qui arrivent sur le marché sont plus grosses... », déclarez-vous à « La Voix du Nord » en 2023. Ces reprises semblent contredire vos propos de l'époque...

« À l'époque, ce que je disais était vrai. D'ailleurs, les problèmes de coûts (matières premières, éner-

gie, salaire...) rencontrés auparavant subsistent toujours. La reprise de ces petites structures peut être le premier pas vers un développement plus important. D'autre part, elles ont une réelle utilité. Les commerces font partie des premières choses que l'on regarde lorsque l'on souhaite s'installer dans une ville ou un village. »

« Peut-on dire que le secteur se porte bien ?

« Nous sommes dans une bonne passe, mais il ne faut pas oublier qu'il y a des endroits où il n'y a

plus une seule petite boutique. Le secret, c'est la formation et, tous les ans, ce sont 1 300 jeunes qui, dans la région, sortent de la filière viande. »

« Constatez-vous un changement dans le profil des repreneurs ?

« Il peut y avoir des reconversions, mais le profil dominant reste l'apprenti qui a fait cinq à six ans de formation et a poursuivi le métier en tant que salarié. C'est un savoir-faire, il faut apprendre le geste. » ■

PROPOS RECUEILLIS PAR JEAN-BAPTISTE CARTON

SANTÉ

L'ancienne école St-Joseph va se transformer en espace de santé

BAMBECCQUE Lors de sa cérémonie de vœux, le maire Grégoire Francke a fait le point sur l'ancienne école privée Saint-Joseph, fermée depuis 2023. Les élus veulent transformer ce bâtiment, en partie, en espace de santé.

L'ESSENTIEL

- Lors de ses vœux, le maire Grégoire Francke a annoncé la transformation de l'ancienne école Saint-Joseph.
- L'école privée a été fermée en 2023 en raison de déficits financiers.
- La municipalité a acheté le bâtiment pour 220 000 euros et prévoit 60 000 euros pour l'aménagement.
- Le projet inclut des cabinets pour un médecin, des infirmières et potentiellement d'autres professionnels de santé. Une autre partie de l'école vise à accueillir une Maison d'assistantes maternelles.



MARGAUX MARCANT

La nouvelle avait fait l'effet d'un choc. À la rentrée 2023-2024, le diocèse prenait la décision de fermer l'école privée Saint-Joseph de Bambeccque. La raison ? Des ressources financières déficitaires depuis plusieurs années. Malgré la mobilisation des parents d'élèves, les écoliers avaient été dans l'obligation de se rediriger vers les écoles des villages environnants.

Depuis près de deux ans maintenant, cette ancienne école de 400 m² est inutilisée. Mais pour les élus du village, pas question de la laisser devenir une verrue. C'est ainsi qu'en novembre 2024, la municipalité en est devenue propriétaire. « On avait une demande de la part du médecin du village et puis des infirmières, on s'est dit que c'était l'opportunité d'acheter ce lieu pour le transformer », se rappelle le maire, Grégoire Francke. Un investissement du montant de 220 000 euros pour l'achat, avec un aménagement des lieux estimé à 60 000 euros.

ATTIRER D'AUTRES PROFESSIONNELS DE SANTÉ

Si des travaux ont commencé à l'été dernier, le chantier reprendra son cours d'ici la fin du mois de janvier. L'objectif est de découper le bâtiment en six pièces. Alors qu'une coiffeuse à domicile compte ouvrir son salon dans l'ancien bureau de la directrice, le premier magistrat souhaite regrouper, dans les autres pièces, des professionnels de santé médicaux ou pa-

ramédicaux. « L'une des pièces sera pour le docteur de la commune, qui est dans un local temporaire en attendant de s'installer. Nous n'oublions pas non plus nos infirmières, qui auront leur cabinet au sein de cette ancienne école. »

« En quelques années, on a réussi à attirer un médecin, un kiné, on a des infirmières et un ostéopathe ! »

Et alors que les autres pièces sont pour le moment vides, l'édile se montre ambitieux quant à la transformation de ce lieu en espace de santé. « Un autre cabinet pourra accueillir un interne, un docteur junior... et pourquoi pas un second médecin. Les deux autres pièces, qui mesurent 50 m² pour l'une et 100 m² pour l'autre, seront aménagées en fonction de la demande, souligne-t-il. C'est vrai que c'est une mission compliquée d'attirer des professionnels de santé, mais j'y crois. De toute

l'histoire de la commune, il n'y avait jamais eu de médecin, ni même de kinés. En quelques années, on a réussi à attirer un médecin, un kiné, on a des infirmières et un ostéopathe ! » Pour autant, bien que le maire espère réussir à attirer trois nouveaux professionnels de santé pour enrichir l'offre de soins lo-

cale, il ne se montre pas fermé aux autres projets pour autant. Chaque demande sera examinée. En attendant la suite, la municipalité se concentre déjà sur le présent. La fin des travaux est espérée pour fin mars, et les premières installations devraient intervenir dans la foulée.

280

C'est en milliers d'euros l'investissement de la municipalité de Bambeccque pour acheter l'ancienne école privée (220 000 euros) et la réaménager (60 000 euros) en espace de santé.

Mais aussi une Maison d'assistantes maternelles au printemps

Alors que le bâtiment principal de l'ancienne école Saint-Joseph vise à devenir un espace de santé, en plus d'accueillir un salon de coiffure, un bâtiment annexe de 120 m² est, lui, réservé à un autre projet : l'ouverture d'une maison d'assistantes maternelles (Mam). Une bonne nouvelle pour le territoire, qui manque de ce type de structures, notamment avec l'implantation de grandes industries dans le Dunkerquois d'ici plusieurs années. « L'idée de création d'une Mam à Bambeccque remonte à il y a plus de dix ans. Malheureusement, à l'époque, nous n'avions pas de local disponible, regrette l'élue. Mais quand on a commencé à parler de l'achat de l'école, vu qu'il y a du volume, j'ai été contacté de nouveau », se réjouit-il.

Trois assistantes maternelles s'installeront ainsi d'ici au printemps dans ce bâtiment, « qu'on va réaménager en fonction des besoins. D'un côté, on va créer une pièce pour un dortoir, de l'autre un es-



Le projet de créer une Maison d'assistantes maternelles, vieux de dix ans, va enfin pouvoir se concrétiser à Bambeccque. Photo d'illustration

pace pour les toilettes... » 12 enfants pourront être accueillis dans cette nouvelle structure. « Mais vu la surface, si ça marche bien, elles pourraient être quatre et accueillir jusqu'à 16 enfants ! »

LES ASSOS BAMBECCOISES

La commune tient à exprimer sa profonde gratitude pour l'engagement et le dévouement dont font preuve les associations de notre village. Votre travail et votre implication contribuent grandement à la vitalité et au dynamisme de notre commune, en créant du lien social et en offrant des activités essentielles à tous. Que se soit dans le domaine culturel, sportif, caritatif ou social votre engagement est un atout inestimable pour notre communauté. Grâce à votre investissement, notre village prospère et reste un lieu de partage, de solidarité et d'entraide. Soyez assurés de notre reconnaissance et de notre soutien pour vos projets présents et futurs. Nous espérons pouvoir continuer à collaborer avec vous pour le bien être de tous les habitants.

Un grand merci à toutes et à tous pour votre dévouement.

présentes à
Bambecque

**Association Grandir Ensemble
Amicale des Sapeur Pompiers
Association de Tir Saint Sébastien
Association Botanique du Val d'Yser
Happy Dance
Bani Kno
Syndicat Agricole
Club Age d'Or
Bushido Club Bambecquois
Olympique Club de Bambecque
Patrimoine et Gourmandises**

certaines d'entre elles on désiré s'exprimer, présenter leurs actions:

Happy Dance

L'association Happy Dance a vu le jour en 2013.

Elle a été créée par des petites jeunes qui aimaient danser et voulant partager leur passion.

En plus de 10 ans, l'association a bien grandi. Elle accueille 110 adhérents à partir de 2 ans 1/2 dans 8 groupes différents.

La danse moderne fait partie intégrante de l'association mais une nouveauté est ajoutée depuis quelques années : l'Afro pour le plus grand bonheur des adhérents.

Ce qu'il faut pour apprécier cette association c'est aimer danser, s'amuser et prendre du plaisir .

Pas de prise de tête, du rire, de la joie et de la danse !!!



LES ASSOS BAMBECCOISES

Olympique Club de Bambecque



Le club de football Olympique Club de Bambecque a été créé en janvier 2024 et a débuté la compétition officielle en septembre 2024 dans le championnat de 5^{ème} division du district Flandres .

A ce jour l' effectif du club est de 26 licenciés.

Nos manifestations sur l' année 2024 ont été :

Soirée karaoké en mars

Après midi récréative au mois d'août autour de structures gonflables pour les enfants du village .

Les manifestations pour l' année 2025 seront entre autres :

Tournoi avec 6 équipes le 18 mai .

Le club a pour projet pour la saison 2025 / 2026 de créer une deuxième équipe senior si l'effectif de joueurs est suffisant et si des dirigeants viennent nous rejoindre.

Donc si vous êtes intéressés veuillez nous contacter au **0625053725** ou au **0778647313** .

Association de Tir Saint Sébastien

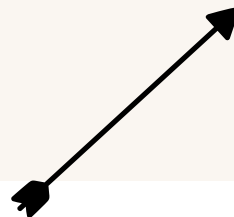

Les 39 archers de la saint Sébastien de Bambecque invitent les bambecquoises et les bambecquois souhaitant découvrir et pratiquer le tir à l'arc, à nous rencontrer lors de nos entraînements qui ont lieu le mardi soir à partir du mardi 8 avril 2025 à 18h.

Comme chaque année, c'est le 8 mai qu'avait lieu le traditionnel tir du Roy qui a vu Clément CNOCQUAERT sacré Roy 2024.

Il est à noter que cette année 2025, après Monsieur Bernard DEWITTE en 2017, un second archer de la saint Sébastien de Bambecque, en la personne de Monsieur Gérard VERCRUYSSSE sera honoré par ses pairs pour cinquante années de pratique du tir à l'arc.

Les archers de Bambecque auront la charge d'organiser le challenge des jeunes 2025 qui se déroulera entre début juillet et le 31 août sur son stand de tir.

Les dates en 2025 à retenir pour notre association sont les suivantes :

- Samedi 12 avril à partir de 9h30 tir de championnat
- Mercredi 8 mai à partir de 10h30 tir du Roy
- Vendredi 1 août à partir de 20h00 tir de nuit
- Samedi 27 septembre à partir de 9h30 tir de championnat
- Samedi 18 octobre tir de clôture
- Dimanche 7 décembre à partir de 9h30 tir d'hiver

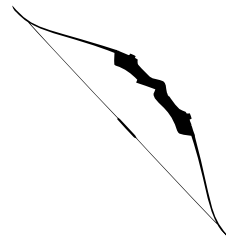

LES ASSOS BAMBECCOISES

l'association Patrimoine et Gourmandises

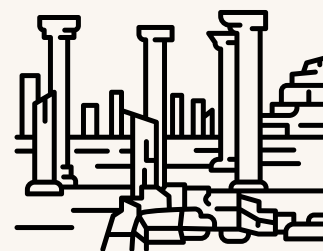

Pour 2025 nous allons participer au 2ème festival de musique baroque qui aura lieu les 12/13/14
Septembre 2025 "DE BRIQUE ET DE BAROQUE".

Le vendredi 12, nous accueillons les élèves de l'école du RPI extraits des programmes et
présentations des instruments.

Le samedi 13, vernissage d'une exposition à 15 h,
puis concert musique écossaise, gigue, airs baroques à 16h30.

Apéro concert à partir de 18h avec des airs à danser un verre à la main nous pourrons rejoindre
les danseurs.

Concert avec les tritons réunis à 19h30 dans l'église

Soirée festive avec un groupe local à 21 H dans la salle des fêtes et dans la cour
suivi du couscous des tritons.

Le dimanche 14 Atelier vocal à 11h,

Brunch musical à 12 h 30,

Jazz et poésie à 14h30 salle des fêtes

Concert de clôture à 16 H.

Voilà le gros événement de l'année organisé par l'association.
(programme susceptible d'évoluer)

L'asso participe aussi à l'AG du comité Flamand de France qui aura lieu le 13 Avril à l'espace
YSERHOF

sous la présidence de Philippe Mazingarbe et de Monsieur le Maire .

Différents intervenants durant la matinée nous parleront de notre patrimoine naturel, écologique
et du flamand dans l'espace public à travers les livres anciens.

Puis l'après-midi visite du village, église. Suite à cette journée sera imprimé un fascicule
concernant les dernières informations sur le village

Notre livre sur Bambecque a été bien sûr une source précieuse pour débiter les recherches

suivra une invitation pour les bambecquois par internet, Facebook, panneau Pocket ...
c'est ouvert à tous!

POUR INFO

Frelon asiatique : Soyons vigilant, la CCHF vous accompagne.

Le Frelon asiatique est une espèce exotique invasive qui s'installe sur le territoire de la CCHF depuis quelques années. Il s'agit d'un insecte de 1,5 à 3 cm de long environ, assez sombre, plus petit que le Frelon européen et dont l'extrémité des pattes est jaune. Cette espèce vit en colonie autour d'une reine fondatrice. Les colonies forment des nids comme les guêpes avec des fibres de bois mâchées. Au début de saison, de mars à juin, elles forment des nids primaires de la grosseur d'une orange. Ces nids primaires se trouvent souvent dans un cabanon, un trou de mur, un bord de toit, un nichoir ou un roncier. Un nid secondaire est ensuite créé à partir de juin/juillet, souvent en hauteur et pouvant atteindre un diamètre de 80 cm. Les colonies vont se développer jusqu'à fin novembre, début décembre avant de mourir. Seules les futures reines fondatrices vont passer l'hiver à l'abri des intempéries. Cette espèce exotique invasive cause de nombreux problèmes : sanitaire en cas d'allergie au venin, consommation importante d'abeilles domestiques, déséquilibre dans les écosystèmes par consommation de nombreux pollinisateurs, dégâts sur les fruits...

Pour ces raisons, la CCHF a mis en place une aide à la destruction des nids de Frelon.

Si vous avez un nid de frelon asiatique chez vous :

- Contacter la mairie de votre commune en priorité ou la CCHF afin de faire certifier qu'il s'agit bien d'un nid de frelons asiatiques par le référent communal.
- S'il s'agit bien de frelons asiatiques, le référent communal vous proposera une liste d'entreprises mandatées par la CCHF pour ce type d'intervention.
- Vous serez amenés à signer une autorisation d'intervention pour que l'entreprise puisse intervenir sur votre propriété.
- Les entreprises mandatées par la CCHF interviendront avec des biocides naturels utilisables en agriculture biologique. Le nid, une fois traité, ne sera pas décroché par l'entreprise.
- En tant que particulier, vous n'avez rien à payer à l'entreprise. Celle-ci facturera les travaux de destruction du nid directement à la CCHF après certification des travaux réalisés par le référent communal

Comparaison entre un frelon asiatique
Un frelon européen
Une abeille domestique
Une guêpe

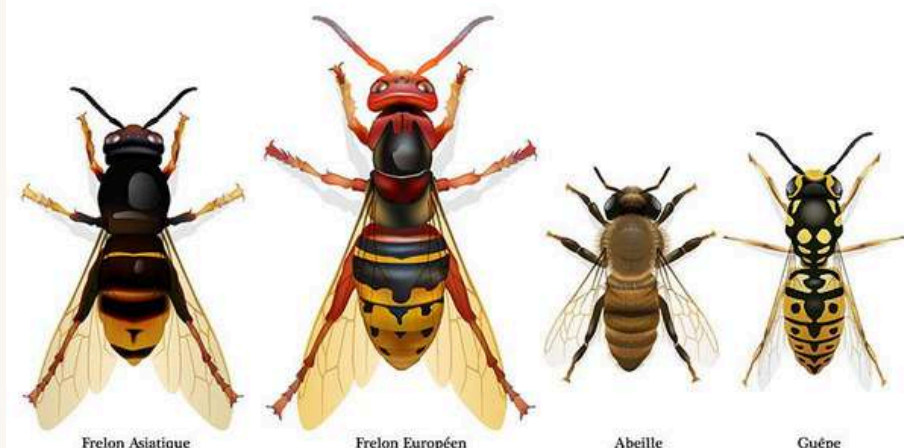

POUR INFO

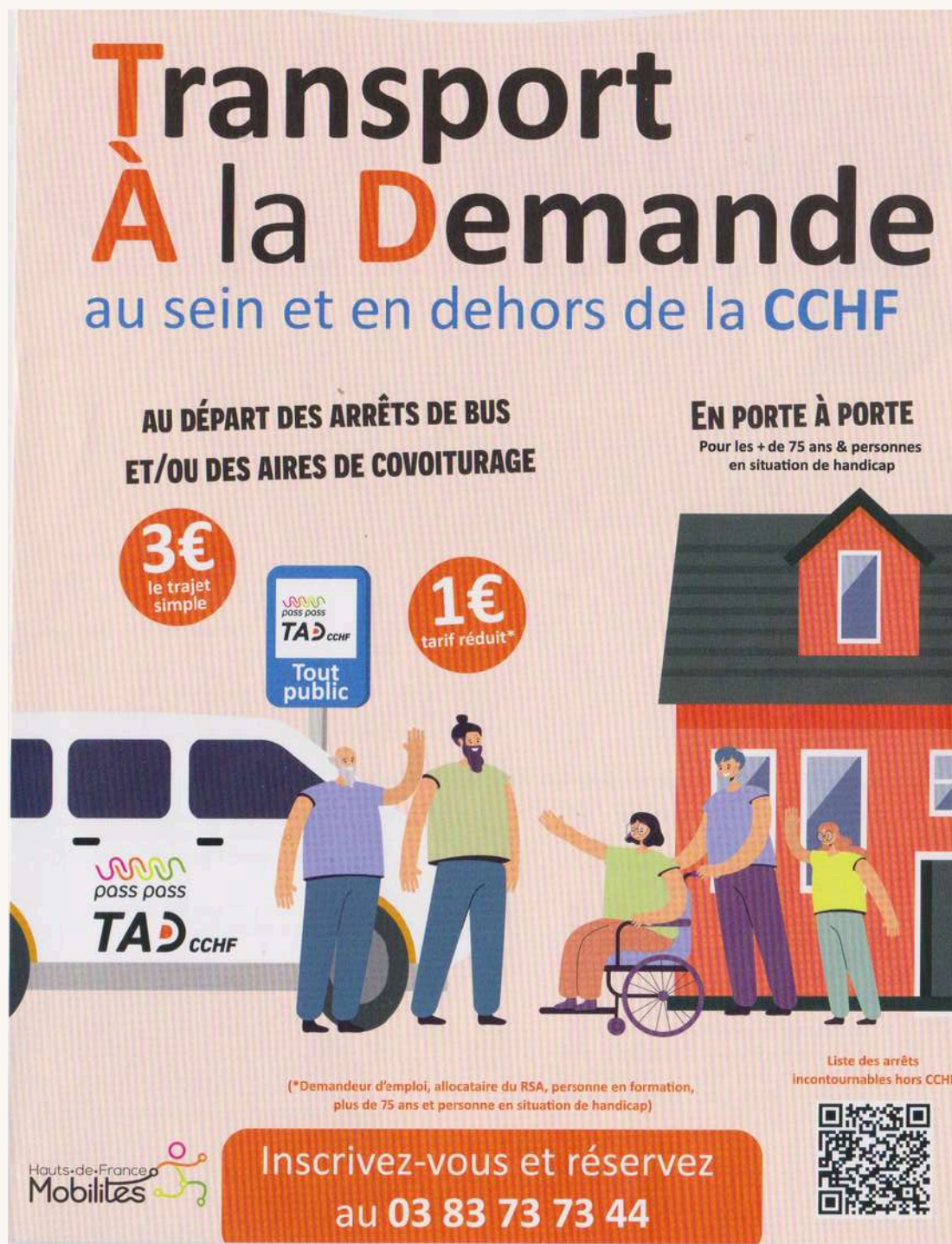

Transport À la Demande

au sein et en dehors de la CCHF

**AU DÉPART DES ARRÊTS DE BUS
ET/OU DES AIRES DE COVOITURAGE**

3€
le trajet simple

1€
tarif réduit*

EN PORTE À PORTE
Pour les + de 75 ans & personnes
en situation de handicap

(*Demandeur d'emploi, allocataire du RSA, personne en formation,
plus de 75 ans et personne en situation de handicap)

**Inscrivez-vous et réservez
au 03 83 73 73 44**

Liste des arrêts
incontournables hors CCHF

Hauts-de-France
Mobilités



La CCHF, en partenariat avec Hauts de France Mobilités, propose un service de Transport à la Demande depuis novembre 2024.

Si vous ne savez pas comment vous rendre à un rendez-vous ou chez un(e) ami(e) dans une autre commune au sein ou en dehors de la CCHF, et si vous n'avez pas de transport en commun correspondant à votre recherche, alors renseignez-vous au 03.83.73.73.44 pour profiter du service proposé avec un départ au niveau des arrêts de bus ou des aires de covoiturage pour un tarif allant de 1 à 3 euros le trajet.

Si vous avez plus de 75 ans ou si vous êtes en situation de handicap, vous pouvez bénéficier du service "plus" l'option porte à porte.

Vos possibilités de déplacement

- Vous pouvez vous déplacer d'une commune à une autre au sein du territoire de la CCHF à partir des points d'arrêt TAD (arrêt de car ou aire de covoiturage).
- Vous pourrez vous rendre à l'extérieur de la CCHF depuis l'un des arrêts TAD du territoire*.



Accès personnes à mobilité réduite

Une desserte en porte à porte est possible pour les personnes à mobilité réduite : les personnes en situation de handicap (avec attestation MDPH) et les personnes de plus de 75 ans.

Toutes les communes sont desservies par le TAD.



Réalisez jusqu'à 8 trajets par mois et par personne

*Liste des arrêts extérieurs au territoire pouvant être desservis UNIQUEMENT depuis la CCHF :

Eperlecques - Gare
Saint-Omer - Gare
Blendecques - Clinique
Helfaut - Centre hospitalier
Dunkerque - Gare
Dunkerque - Hôpital

Coudekerque - Branche - Sept Planètes
Cappelle - La Grande Mairie
Bourbourg - Gare
Bourbourg - Chocolaterie

La liste des arrêts est susceptible d'évoluer.

Comment réserver ?

La réservation d'une course peut se faire jusqu'à la veille du départ souhaité.

1. Réservez votre déplacement par téléphone au **03 83 73 73 44**
Ouverture de la centrale de réservation : du lundi au vendredi de 9H à 17H.
En dehors de ces horaires, la centrale peut être contactée en cas d'annulation de transport ou d'empêchement de dernière minute.
2. Vous recevez **un sms de confirmation** sur votre portable qui récapitule votre réservation (jour, horaires de départ et d'arrivée, arrêts de montée et de destination,...).

3. Un véhicule léger aux couleurs de Pass Pass TAD vient vous chercher à l'arrêt de votre choix. Merci de vous présenter **5 mn avant l'horaire prévu.**
4. Achetez votre titre de transport à bord du véhicule **en espèces ou en carte bleue.**

PLUS D'INFOS
ET RÈGLEMENT INTÉRIEUR :
cchf.fr et passpass.fr



L'Association d'Aide aux Personnes Agées ou à Handicap Moteur (APAHM) accompagne au quotidien les personnes âgées, personnes en situation de handicap, ainsi que leurs aidants. Grâce à nos actions, nous œuvrons pour améliorer leur qualité de vie, leur autonomie (sociale et professionnelle) et leur bien-être, tout en soutenant les familles et les aidants.

L'APAHM incarne et défend l'idée d'une société inclusive, du "vivre ensemble" et de la solidarité. Elle s'engage et valorise la personne accompagnée dans son environnement. L'association met en œuvre les moyens nécessaires au meilleur développement physique, intellectuel et social par la formation et l'hébergement, la progression de l'autonomie, l'insertion sociale et professionnelle, l'organisation de loisirs.

Basée à Leffrinckoucke, l'APAHM intervient sur l'ensemble des communes de la CUD et de la CCHF.



L'APAHM ACCOMPAGNE



- LES PERSONNES EN SITUATION DE HANDICAP, JEUNES OU ADULTES, LES PERSONNES ÂGÉES EN PERTE D'AUTONOMIE OU DÉPENDANTES
- LES AIDANTS FAMILIAUX
- LES EMPLOYEURS PRIVÉS OU PUBLICS ET LES COLLECTIVITÉS

L'APAHM...

- ... est aux côtés des personnes âgées de plus de 60 ans et de leur famille et coordonne les aides mises en place.
- ...accompagne les personnes en perte d'autonomie (liée à un handicap ou à l'avancée en âge) à formuler et à réaliser un projet de vie ...coordonne le parcours de soins situation de handicap ...participe à la recherche de logements adaptés ou à l'adaptation de logement ...propose des mises en situation au sein d'un appartement témoin domotisé
- ...aide les personnes en situation de handicap à s'insérer professionnellement ou à être maintenues dans leur emploi
- ...forme au permis de conduire adapté ou régularise le permis existant
-
-

- ...accompagne les aidants familiaux de personnes en perte d'autonomie liée à l'âge (60 ans et plus) ou atteintes de maladies neuro-évolutives (Alzheimer et apparentées, Parkinson et SEP) de personnes de 0 à 60 ans en situation de handicap
- ...propose du répit aux aidants grâce :
 - aux séjours vacances collectifs à l'organisation de séjour de vacances individualisé au sein de notre mobil home adapté à la halte répit individualisée à l'accueil temporaire ou l'accueil de jour des personnes de plus de 18 ans

- ...apporte conseil et expertise aux entreprises, aux collectivités, aux commerçants et aux ERP en proposant un diagnostic et un accompagnement dans la mise en accessibilité de leurs bâtiments
- ...propose des actions de formation sur mesure pour des salariés en activité
- ...met à disposition des entreprises du personnel avec une reconnaissance TH
- afin de réduire leur contribution AGEFIPH ou FIPHP.

Plus d'informations ?

www.apahm.org

APAHM

association_apahm

Linked in

APAHM - 547, Route du Pont 59 495 LEFFRINCKOUCKE

03.28.63.75.20 - contact@apahm-asso.fr





IMPORTANT

Chers habitants de la commune, afin de rester informé de tous les événements, nouveautés travaux en cours, il est essentiel d'installer l'application **Panneau Pocket**. Cette application vous permet de recevoir en temps réel toutes les informations importantes concernant la vie locale.

N'attendez plus pour rester connecté et ne manquez aucune actualité de notre commune! Téléchargez l'application dès maintenant et bénéficiez d'un suivi constant des informations municipales.

Merci pour votre attention et participation active à la vie de la commune!

Suivez le guide pour télécharger simplement l'application et recevoir nos actualités en temps réel

- 1 Ouvrez votre application Play Store, App Store ou AppGallery sur votre téléphone ou sur votre tablette.
- 2 Tapez ensuite "PanneauPocket" dans la barre de recherche puis cliquez sur "Installer". L'application est gratuite !
- 3 Une fois l'application PanneauPocket ouverte, recherchez la commune, le code postal ou cliquez sur "Autour de moi".
- 4 Enfin, cliquez sur le ♥ pour ajouter la commune à vos favoris et recevoir les notifications. Bonne utilisation !

BONNE UTILISATION !

Encore plus simple, scannez pour télécharger l'appli ! 

MAIRIE DE BAMBECCQUE

5 rue de l'église
59470 Bambecque
tél: 03.28.27.62.31

SITE INTERNET
bambecque.fr



lundi 08:30–12:00
mardi 08:30–12:00,
14:00–17:30
mercredi 8:30–12:00
jeudi 14:00–19:00
vendredi 08:30–12:00
samedi Fermé
dimanche Fermé

Journal réalisé par:
Sophie Beaucamp
Grégoire Francke
Marion Valcke
Caroline Vereecque



